

Ecologistas afirma que la presa de Alqueva será «muy perjudicial» para la Costa

Además de los problemas con la arena temen las consecuencias para la flora y la fauna

ANTONIO S. CANDILEJO AYAMONTE.- El grupo Ecologistas en Acción se mostró ayer convencido de que la presa de Alqueva, construida hace cinco años en Portugal, tendrá consecuencias «muy perjudiciales» para la Costa de Huelva así como para la flora y fauna de diversos parajes de alto valor ecológico.

El estuario del Guadiana, una de las principales zonas de desove, será uno de los lugares más afectados por el que está considerado como el mayor embalse de toda Europa, según alertó el portavoz ecologista Iñaki Olano.

Olano, en declaraciones a EL MUNDO Huelva Noticias, vaticinó que la presa no será utilizada finalmente debido a la «mala calidad» de las aguas que almacena.

«Esto es como la cría del elefante blanco, que nadie sabe para qué sirve pero que es un gran negocio», manifestó el portavoz de la organización ecologista.

Por otro lado, aplaudió que científicos de la Universidad de Huelva, liderados por el profesor Juan Antonio Morales y en colaboración con investigadores de la de Cádiz, estudien el impacto de la macropresa, situada en Portugal, sobre el litoral onubense.

El estudio, seleccionado por la Junta de Andalucía en su convocatoria de proyectos de excelencia, pretende cuantificar con qué intensidad está frenando el embalse luso el aporte de arena que realiza el río Guadiana a las playas.

Aunque el estudio cuenta con un periodo de ejecución de tres años, los primeros datos podrían conocerse ya el próximo verano.

Para realizar este proyecto, los investigadores van a emplear diversas técnicas de medición, para calcular la cantidad de sedimentos que traen las aguas del Guadiana. Además, contrastarán estos datos con los mapas de corrientes

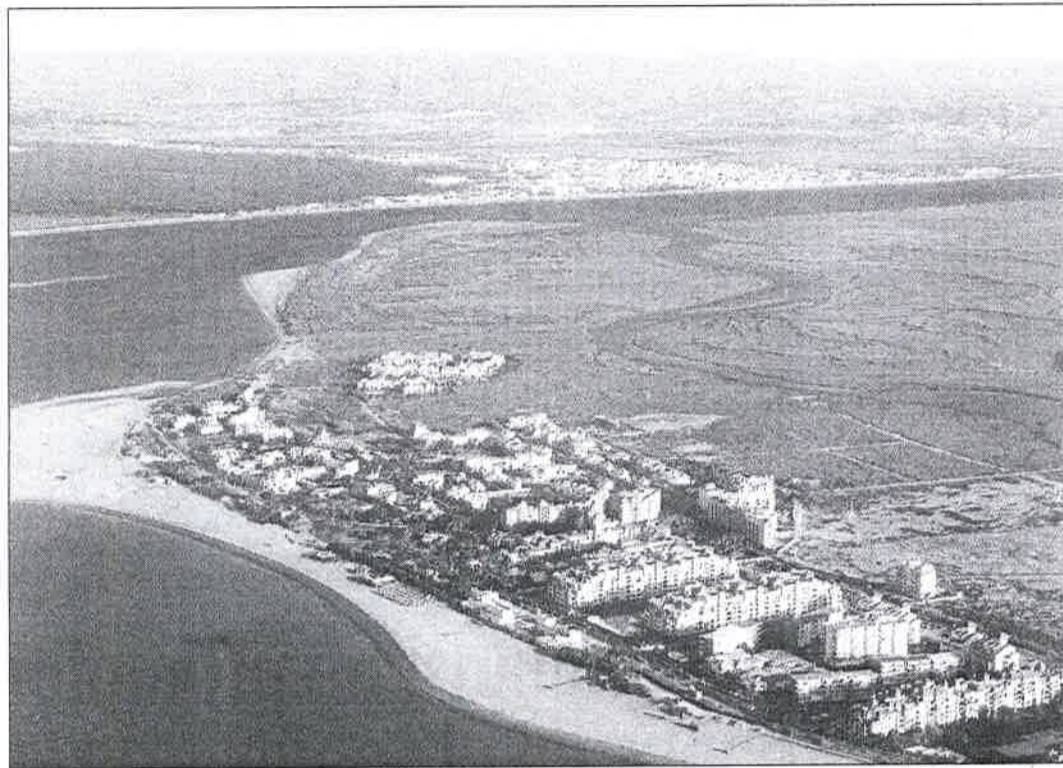

La desembocadura del Guadiana, con la playa de Isla Canela al fondo. / RODOLFO BARÓN

que tienen de la zona para saber cuántos de esos sedimentos llegan finalmente a las playas de Huelva.

Los científicos responsables de este proyecto advierten ya que las medidas correctoras a aplicar para frenar los efectos en la cantidad de arena de las playas que provoca la presa de Alqueva son difíciles y costosas. Así, sostienen que una posible solución sería trasvasar sedimentos desde el embalse a la zona afectada.

Sobre este macroembalse las cifras marean. Y es que han sido 45 años de proyectos, 36.000 metros cúbicos de cemento, una presa de 96 metros de altura, 4.150 hectómetros cúbicos de agua, el mayor lago artificial de Europa, cerca de 700.000 árboles sumergidos, un pueblo totalmente anegado y restos prehistóricos, romanos, árabes y medievales trasladados o desaparecidos tanto en tierras del Alentejo portugués como extremeñas.



Juan A. Morales, con el instrumental utilizado para su estudio en la Costa. / R. BARÓN

El Gobierno luso, con la construcción de este lago artificial, pretende poner en regadío, oficialmente, 110.000 hectáreas, aunque otras fuentes apuntan a una cantidad que oscila entre 150.000 y 200.000

hectáreas.

Este programa de agricultura intensiva supondrá un terrible impacto -a juicio de los 'verdes'- sobre los ecosistemas naturales de diversas provincias, entre ellas Huelva.

A. S. C. AYAMONTE.- Desde la Fundación Pura Vida se ha alertado de la desaparición, a corto o medio plazo, de al menos tres especies, como el anguila, el sábalo y la lamprea, en aguas del Guadiana, ya que el embalse hará imposible que esas especies remonten el curso del río y puedan continuar con su doble vida, en el mar como hábitat natural pero en el río para reproducirse y desovar. Pese al escepticismo ecologista sobre la viabilidad de la macropresa, desde Portugal se cree que la región del

Pura Vida alerta de la desaparición de tres especies de peces

Alentejo, a cuya agricultura va destinada, tendrá que abordar la «importación» de mano de obra extranjera para suplir las necesidades de trabajadores en las grandes obras de carácter turístico y de ámbito agrícola que se van a potenciar por este embalse. Esta es una de las conclusiones a que se llega tras el análisis del impacto del Proyecto de Objetivos Múltiples de Alqueva.

Se estima que Beja, ciudad situada al sur del Alentejo, va a asumir en los próximos tiempos, un papel idéntico al que tuvieron los cinturones industriales de Lisboa o Setúbal, entre los años 50 y 70, cuando recibieron a centenas de millares de personas procedentes del Alentejo.

Esta región, según el censo del año 2001, sólo tenía 780.000 habitantes de los alrededor de 10 millones de habitantes

totales en Portugal. El nivel de despoblamiento de esta región queda patente si consideramos que la superficie de la misma es el 35 % del total del territorio del Portugal continental. Es en este contexto donde se han de enmarcar los 23 proyectos de potencial interés nacional (PIN), en su gran mayoría de carácter turístico, y la «revolución» en el sector agrario que está sustituyendo los cultivos de

secano tradicionales por olivar, viñedo y maíz de regadío.

Los 20.000 desempleados que hay actualmente en la región no van a ser suficientes para cubrir las necesidades estimadas de mano de obra. Sólo en el sector turismo se van a necesitar por lo menos 75.000 trabajadores en puestos de trabajos directos. Aunque todavía no se conocen, con datos precisos, las necesidades en la agricultura, es claro que el cambio de cultivos de secano a cultivos de regadío va a ocupar mucha más mano de obra.

TEXTURAS
BELÉN RÍOS

Vida transformada



Acabamos de clausurar una festividad que alegra tanto a las personas monárquicas como a las republicanas, a creyentes, agnósticas y ateas. A todas y todos seguramente nos han regalado sonrisas y abrazos, y también con seguridad, los habremos ofrecido. En el pórtico del año 2008, es necesario renovar nuestros mejores y más profundos deseos, marcar objetivos alcanzables a corto y medio plazo que nos ayuden a crecer individualmente y como integrantes de una sociedad en constante cambio. El pastor protestante Martin Luther King, asesinado en 1968 en Memphis, abanderó no sólo el movimiento pacifista y libertario sino además promulgó la defensa de los derechos fundamentales de los negros en Estados Unidos, escribió en su obra *La Fuerza de Amar*: «La esperanza de un mundo seguro y digno de ser vivido recae en las personas incorformistas disciplinadas que defienden la justicia, la paz y el compañerismo. El incorformismo es creador cuando está controlado y dirigido por una vida transformada, y es constructivo cuando abraza una nueva perspectiva mental. En estos tiempos de confusión mundial, existe una imperiosa necesidad de hombres y mujeres que quieran entablar valerosamente la lucha por la verdad. Debemos adoptar una decisión. ¿Continuaremos marcando el paso al son del conformismo y de la respetabilidad o, al escuchar el retumbo de un tambor más lejano, cambiaremos el paso? [...] Hoy nos desafían más que nunca las palabras de ayer: «Que no os conforméis a este siglo, sino que os transforméis por la renovación de la mente».

En este año la Organización No Gubernamental para el Desarrollo, Manos Unidas, nos invitará a implicarnos nuevamente en su Campaña, concretamente en la número 49. Esta institución sin ánimo de lucro está enmarcada en la ayuda social y en la cooperación internacional de la Iglesia Católica con los países en situación de extrema vulnerabilidad. A través de subvenciones públicas y/o privadas, aportaciones económicas recaudadas y la venta de obsequios financian proyectos solidarios que tienen un importante calado en las zonas y en las poblaciones beneficiarias. En Huelva, su andadura comenzó hace más de tres décadas. Su sede se encuentra situada en la plaza Alcalde Coto Mora nº 1. Si deseamos contactar con su equipo de voluntarias y responsables para participar en sus actividades, colaborar con nuestro tiempo y disponibilidad o para ayudar económicamente podemos llamar en horario de tarde al 959 253 388 o también podemos escribirles al correo electrónico de la entidad: huelva@manosunidas.org. Como dice la licenciada en Ciencias Políticas Lourdes Zambrano, necesitamos: «Mirar y situarnos en el mundo de una manera diferente. Ver el mundo desde toda la humanidad, lo que supone situarse automáticamente desde las víctimas porque son la mayoría. La existencia de la injusticia es real y objetiva: las víctimas lo ponen en evidencia. Tomar la opción de no excluir, de ver el mundo desde todas las personas, significa reconocer que la mayoría sufre... Todo esto conlleva asumir el riesgo que supone entrar en conflicto».

belenrios75@hotmail.com